AMANDÓW | CYPRZANÓW | GRÓDCZANKI | KORNICE | KROWIARKI | LEKARTÓW | MAKÓW | PAWŁÓW | PIETROWICE WIELKIE | SAMBOROWICE | ŻERDZINY

GŁOS Gminy

CZRWIEC 2021
NR 2 (136)
ISSN 1509-1112

Bezpłatna gazeta lokalna Gminy Pietrowice Wielkie

Sukces młodych strażaków

Czytaj na **stronie 2**

Odeszła radna Anna Rostek

Czytaj na **stronie 2**

Julia Chluba Miss Polski Nastolatek

Czytaj na **stronie 18**

Szycie z „wielkim sercem”

Czytaj na **stronie 20**

Rok szkolny z „KOZIOŁKIEM MATOŁKIEM”

Czytaj na **stronie 16**

Defibrylator ratuje życie

Czytaj na **stronie 23**

Pamiętaj o **SPISIE POWSZECHNYM** informacje na str.5

Wspomnienie Pani Anny Rostek

Radnej wsi Żerdziny

29.08.1950 r. - 1.06.2021 r.

Pani Anna urodziła się 29 sierpnia 1950r. w Raciborzu i tam też się wychowywała. Po ślubie wraz z mężem Walterem zamieszkała w domu swojego dziadka w Żerdzinach. Tam dochowała się pięciorga dzieci, trzech córek i dwóch synów. Przez lata czynnie uczestniczyła w życiu społecznym wsi. Wielka lokalna patriotka, zaangażowana w sprawy lokalnej społeczności, była członkiem Rady Sołeckiej. Brała czynny udział w organizacji Dożynek Wiejskich oraz obchodów Dnia Matki. Znakomita gospodyni, przygotowywała potrawy, które były prezentowane na konkursach kulinarnych mi.n. na „Stołach wielkanocnych" i kiermaszach bożonarodzeniowych.

Po raz pierwszy została Radną Gminną 27.10.2002 r. i pełniła tę funkcję października 2006 r. Ponownie została wybrana do Rady Gminy 21.12.2010 r. i pełniła swoją funkcję do ostatnich dni swego życia.

Pani Anna była człowiekiem ogromnej dobroci, o wielkim sercu dla ludzi. Zawsze potrafiła okazać życzliwość, troskę i zainteresowanie cudzymi troskami. Zawsze gotowa do pomocy każdemu, kto jej potrzebował. Choroba przyszła niespodziewanie.

Jej śmierć zaskoczyła i zasmuciła nas wszystkich.

WIELKI SUKCES OSP SAMBOROWICE

Stoją (od lewej): Sebastian Pośpiech, Paweł Sowa (Zastępca Komendanta Powiatowego PSP w Raciborzu), Andrzej Wawrzynek (Wójt Gminy Pietrowice Wielkie), Roland Kotula (Dowódca JRG PSP w Raciborzu) Roman Pośpiech, Artur Mrowiec, Maya Wycisk, Igor Otlik, Robert Janik, Oliver Brachman, Krzysztof Frańczuk, Kilian Jeremiasch, Paweł Kramarczyk, Stefan Kaptur (prezes powiatowego zarządu OSP), Henryk Ludwik, Mateusz Wyrba (Dowódca JRG PSP w Raciborzu), Piotr Solich, Jan Hopko (Opiekun Drużyn, Starszy Inspektor Sztabowy PSP w Raciborzu)
Siedzą/Klęczą (od lewej): Kuba Delanowski, Fabian Pośpiech, Natalia Grzegorczyk, Michaela Pośpiech, Izabela Gans, Amelia Martinus, Wiktoria Otlik, Alicia Martinus, Julia Grzegorczyk, Karolina Gans, Klaudia Trojańska, Julia Koczy, Ania Kuklewicz, Martin Rosina
Leżą na ziemi (od lewej): Paulina Solich, Emilia Polak

MŁODZIEŻOWA DRUŻYNA SPORTOWO – POŻARNICZA OSP SAMBOROWICE WYGRYWA ZAWODY WOJEWÓDZKIE MŁODZIEŻOWYCH DRUŻYN SPORTOWO – POŻARNICZYCH W KATEGORII DZIEWCZYN I CHŁOPCÓW

W dniu 19.06.2021r. na stadionie Ośrodka Sportu i Rekreacji w Raciborzu odbyły się zawody Wojewódzkie Młodzieżowych Drużyn Sportowo – Pożarniczych. W zawodach uczestniczyło 12 drużyn chłopięcych : OSP Złochowice, OSP Skoczów, OSP Nieledwia, OSP Katowice – Dabrówka, OSP Grabowa, OSP Gliwice – Brzezinka, OSP Jastrzębie Ruptawa itd. oraz 11 drużyn dziewczęcych: OSP Świbie, OSP Grodzisko, OSP Łagiewniki Wielkie, OSP Rokitno Szlacheckie, OSP Porąbka, OSP Jastrzębie Bzie.

Po zaciętej rywalizacji w duchu sportowym w bardzo upalnym czasie klasyfikacja końcowa przedstawia się następująco:

Najlepsza drużyna Wojewódzka dziewczyn składa się z:

- Wiktoria Otlik,
- Amelia Martinus,
- Alicia Martinus,
- Julia Grzegorczyk,
- Natalia Grzegorczyk,
- Izabela Gans,
- Paulina Solich,
- Klaudia Trojańska,
- Ania Kuklewicz,
- Karolina Gans.

Najlepsza drużyna Wojewódzka chłopięca składa się z:

- Kilian Jeremiash,
- Emilia Polak,
- Maya Wycisk,
- Artur Mrowiec,
- Robert Janik,
- Oliver Brachman,
- Igor Otlik,

Najlepsza drużyna Wojewódzka chłopięca (od lewej):
II rząd: Kilian Jeremiash, Robert Janik, Oliver Brachman, Igor Otlik
I rząd: Krzysztof Frańczuk, Emilia Polak, Fabian Pośpiech, Maya Wycisk, Julia Koczy

- Krzysztof Frańczuk,
- Fabian Pośpiech,
- Julia Koczy,
- Martin Rosina,
- Kuba Delanowski.

JEST TO KOLEJNY OGROMNY SUKCES NASZYCH MŁODYCH ADEPTÓW TYM BARDZIEJ ŻE WYGRYWAMY W 2 KATEGORIACH. JEDNYM SŁOWEM MAMY NAJSPRAWNIEJSZĄ MŁODZIEŻ W WOJEWÓDZTWIE ALE CZY W POLSCE – TO SIĘ OKAŻE?

Zwycięstwo w zawodach wojewódzkich daje nam kwalifikacje do Zawodów Krajowych, które odbędą się w dniach 27-29.08.2021r. w Koninie.

SUKCESY MŁODYCH NIE BYŁY BY MOŻLIWE BEZ WSPANIAŁYCH OPIEKUNÓW ORAZ OSÓB WSPOMAGAJĄCYCH - ZA CO OGROMNIE IM DZIĘKUJEMY – A SĄ NIMI:

- Michaela Pośpiech,
- Patryk Grzegorczyk,
- Dawid Knura,
- Roman Pośpiech
- Marek Kubik,
- Adam Kramarczyk,
- Kamila Solich,
- Bianka Koterba,
- Patryk Solich,
- Marek Martinus
- Piotr Solich.

Dziękujemy Rodzicom za wsparcie i cierpliwość do nas, dziękujemy Młodym za zaangażowanie – Jesteście Wielcy.

Jeżeli masz 9 lat i chcesz dołączyć do naszej drużyny to zapraszamy do kontaktu

Roman Pośpiech

Najlepsza drużyna Wojewódzka dziewczyn (od lewej):
II rząd: Klaudia Trojańska, Ania Kuklewicz, Izabela Gans, Wiktoria Otlik, Amelia Martinus
I rząd: Karolina Gans, Alicia Martinus, Paulina Solich, Julia Grzegorczyk, Natalia Grzegorczyk

Filozoficzny SUKCES uczennicy SP Pietrowicach Wielkich

nasz raciborz.pl

Magdalena Kiełkowska, uczennica Szkoły Podstawowej w Pietrowicach Wielkich awansowała do finału ogólnopolskiego konkursu filozoficznego organizowanego przez Uniwersytet Papieski Jana Pawła II w Krakowie.

Podczas konkursu Magda mierzyła się z problematyką zła na świecie, pracowała nad tekstami średniowiecznych filozofów, w tym mistrza Eckharta, czy Majmonidesa. Warto nadmienić, że konkurs ten przeznaczony jest dla uczniów szkół ponadpodstawowych, co jeszcze bardziej podnosi rangę sukcesu.

Przed uczennicą pietrowickiej podstawówki wielki finał, w którym stawką jest indeks Wydziału Filozoficznego Uniwersytetu Papieskiego Jana Pawła II w Krakowie oraz roczne stypendium.

REDAKCJA INFORMUJE,

że termin dostarczania materiałów do następnego numeru **upływa dnia 23 sierpnia 2021 r.**

Adres redakcji: 47-480 Pietrowice Wielkie, ul. Szkolna 5, tel. 32 419 80 75
e-mail: redakcja@pietrowicewielkie.com.pl
internet: www.pietrowicewielkie.com.pl

Redaktor naczelny: Małgorzata Paletta
Wydawca: Rada Gminy Pietrowice Wielkie

Druk Agora

Za treść ogłoszeń, reklam i tekstów płatnych Redakcja nie ponosi odpowiedzialności.Materiałów niezamówionych Redakcja i Wydawca nie zwracają. Redakcja nie przeprowadza korekty tekstów pod kątem stylistyki. W związku w powyższym artykuły zachowują oryginalną pisownię autorów.

Tabakowa wioska Maków, w powiecie raciborskim, Górny Śląsk

Wielu czytelników z pewnością zastanawia się nad znaczeniem tytułu artykułu, który został zamieszczony w 1959 roku w tygodniku „Der Schlesier" w Niemczech. Artykuł pod takim tytułem o historii wioski Maków, napisał ostatni niemiecki dyrektor szkoły w Makowie, nauczyciel Theophil Kulessa. Tekst ten był od dłuższego czasu poszukiwany przeze mnie w różnych archiwach i bibliotekach. Dzięki pośrednictwu i uprzejmości wielu lokalnych i zagranicznych entuzjastów historii udało się dotrzeć do tego artykułu znajdującego się w archiwum instytutu Domu Śląskiego w Berlinie. Dzisiaj nieliczni mieszkańcy Makowa wiedzą, że przed II Wojną Światową Maków na Górnym Śląsku słynął z uprawy tytoniu. Łączna powierzchnia uprawianego tytoniu w Makowie wynosiła ponad 7,5 hektara. Przeciętnie uprawiano po jednej mordze, czyli ćwierci hektara. Tytoń do Makowa sprowadził i promował korzyści z jej uprawy, Makowianin Johannes Jahn (1817-1902), weteran wojny francusko-pruskiej (1870-1871). Po zakończeniu tej wojny zostało proklamowane Cesarstwo Niemieckie. Makowianin Jahn dostał się do niewoli francuskiej, gdzie pracował przy uprawie tytoniu (tabaki).W niewoli posiadł i zgłębił tajniki uprawy tej rośliny. Po powrocie do Makowa postanowił ją uprawiać u siebie w wiosce. Jego następca, syn Franz (1858-1940) był wielkim fanem uprawy tytoniu. W tym też czasie w Raciborzu rodzina Doms rozwinęła zakłady tytoniowe. Fabryki Domsa były głównym odbiorcą liści tytoniowych. Domsowie wspierali rolników uprawiających tytoń wiedzą techniczno-hodowlaną, doborem i dystrybucją nawozów sztucznych. Dostarczali wyselekcjonowane nasiona odpowiednie do uprawy w naszych warunkach klimatycznych. Siostra Franza, Jahna - Vincenta, wyszła za mąż za Wiktora Steuer z Pietrowic. Tekst z czasopisma „Schlesier" opracował i przetłumaczył Robert Scherner z Makowa. Poniżej artykuł:

Das Tabakdorf Makau, Kreis Ratibor O/S

Już w 1196 roku Zakon Joannitów przejął tereny leżące nad Cyną [Zinne]. W latach 1215-1350 zaczęli sprowadzać osadników z Frankonii, Turyngii, Bawarii, którzy mieli rozwinąć te tereny. Wieś Maków [Makau] w powiecie Racibórz [Ratibor] leży nad brzegami rzeki Cyny, jest ulicówką o ciasnej zabudowie[wieś zakładana na planie jednej

Theo Kulessa

długiej ulicy z zabudową po obydwu stronach drogi, w środku wioski kościół]. Przeważa zabudowa frankońska[duży dom gospodarza, mały domek dziadków, a między nimi wysokie wrota z murowanym łukiem]. W Makowie były dwa młyny. Jeden z nich nazywany jest do tej pory Młynem Zakonnym. W górnej części wsi, na wzniesieniu, pomiędzy dwoma drogami stoi dominująco, zbudowany już około 1200 roku, kościół. Ten pierwszy był z drewna i gliny, został przez Joannitów poświęcony ku czci ich patrona Jana Chrzciciela. Joannici nie zajmowali się tylko duszpasterstwem i opieką chrześcijańskich mieszkańców wsi, ale także intensywnie zajmowali się rolnictwem. W dobrach otrzymanych od makowskiego krzyżowca Sieciecha, Joannici zbudowali szpital, browar, destylarnię i młyn. Maków miał też komandorię, która podlegała komturowi w Opawie [Troppau]. Budynki komandorii znajdowały się przy dzisiejszej ul. Szkolnej [budynki szkolne, zielone centrum]. Rodzimi mieszkańcy jeszcze dzisiaj używają nazwy „Komandom". Maków posiadał także zamek, jego miejsce położenia nie można ustalić mimo mojej dobrej woli. Joannici prowadzili uprawę owoców i warzyw. Osuszyli mokradła i bagna nad Cyną, zajmowali się hodowlą krów, rzemiosłem, wspierali handel i komunikację. Maków jeszcze przed Kietrzem [Katscher] i Baborowem [Bauerwitz] otrzymał od cesarza prawa targowe. W późniejszych czasach obydwa te miasta zdominowały Maków [został oskrzydlony, jak pisze dosłownie Kulessa]. Joannici w swej pracy osadniczej rywalizowali z Cystersami z Rud [Rauden], Dominikankami z Raciborza [Ratibor], Krzyżakami z Opawy [Troppau], i Franciszkanami z Głubczyc [Leobschuetz]. Niestety komtur w XVI wieku sprzedał dobra zakonne Maków, a założył niedaleko Opawy folwark Kathrein [Katarzynki, dzisiaj dzielnica Opawy]. Następnie przeróżni rycerze, rodziny szlacheckie były właścicielami dóbr Makowskich. Kilkakrotnie mieszkańcy Makowa zmieniali religię, wedle zasady „Cuius regio, eius religio" (Czyja władza, tego religia), mimo to mieszkańcy Makowa uczestniczyli w katolickich obrzędach. Reformacja w Makowie nie powiodła się. W 1722 roku [powinno być 1788] na miejscu starego drewnianego kościoła wybudowano obecną masywną świątynię z cegły, w stylu barokowym. Kościół ten posiada piękne sklepienie kolebkowe. Wokół kościoła mieści się cmentarz, który wcześniej był otoczony murem. Kiedy stary budynek plebani zawalił się wtedy proboszcz z Makowa przeniósł się do Krowiarek. Przez to kościół filialny stał się parafialnym, a Maków do 1903 roku został filią tego kościoła. W tym to roku proboszcz Josef Patas z powiatu rybnickiego objął posadę proboszcza i od tamtej pory Maków znowu został samodzielną parafią. Ten miłujący sztukę proboszcz zlecił mistrzowi budowlanemu Affa, późniejszemu burmistrzowi Raciborza, remont i rozbudowę wieży i przykrycie jej kopułą cebulową [onion dome]. Wewnątrz kościoła ustawiono nowy ołtarz, zakupiono 14 stacji Drogi Krzyżowej z dużym reliefem, zamontowane zostały organy pneumatyczne firmy Rieger z Karniowa [Jaegerndorf], posadzki wyłożono nowymi płytkami kamiennymi [kamionkowe]. Patron kościoła hrabia Henkel von Donnersmark-Gaschin na wschodnio-południowej ścianie kościoła zbudował rodową kaplicę pogrzebową z imponującym ołtarzem z białego marmuru. W krypcie pod nią spoczywały sarkofagi przodków, którzy później zostali przeniesieni do nowo wybudowanego mauzoleum w przyzamkowym parku w Krowiarkach. Wtedy to w prezbiterium makowskiego kościoła, po prawej stronie ołtarza głównego, zostało zamurowane w ścianie serce hrabiego von Gaschin [Amand von Gaschin (1815-1866). Początkowo, w czasach Joannitów, mieszkańcy Makowa zajmowali się głównie rolnictwem, byli wolni i żyli w dobrobycie. W późniejszych czasach ich warunki życia pogorszyły się. Nałożono na ludzi różne ob-

ciążenia. Byli zobowiązani do odrabiania pańszczyzny. Nawet w miesiącach zimowych musieli w dużych stodołach folwarku Widów [Widow] pomagać w młóceniu pańskiego zboża. Młócono cepami. Często wysługiwano się mieszkańcami podczas polowań. Pracowali w pańskich lasach. W 1810 roku pańszczyzna została zniesiona. Po wojnie niemiecko-francuskiej 1870-1871, makowski gospodarz Jahn zaczął uprawiać tabakę. Z technologią uprawy zapoznał się we Francji. Dzięki uprawianiu tabaki, pracowici mieszkańcy Makowa żyli w dostatku i dobrobycie. Po I wojnie światowej rocznie z tytułu upraw tabaki do kasy gminy Maków wpływało ponad 20 000 marek. Tabakę odbierała fabryka tytoniu i papierosów rodziny Doms w Raciborzu. Tabakę uprawiano na wybranych polach. Makowscy gospodarze doskonale radzili sobie z uprawą. Wybierali pola z odpowiednią glebą. Z doborem nawozów oraz pielęgnacją nie mieli żadnych problemów. Warto wspomnieć o szczególnych metodach selekcji liści przeznaczonych do zbioru i odpowiedniej metodzie ich suszenia. Zabiegi agrotechniczne miały znaczący wpływ na jakość surowca. Używano nawozów sztucznych bez zawartości chlorków. W ostatnich czasach zaczęto także próby w hodowaniu odmian tabaki o niskiej zawartości nikotyny. Na przełomie stycznia i lutego, trzy dni przy gospodzie u Druta w Makowie [Przybyła- Druth] prowadzono skup tabaki. Mocno przeładowane wozy z kostkami wysuszonej tabaki przyjeżdżały na wagę. Nastrój był wesoły, pogodny i radosny. Te trzy dni wpływały na rytm życia we wsi i dodawały uroku. Tabakowe żniwa zwieńczył kieliszek likieru albo jeden, dwa kieliszki Breslauer Korn [wrocławska żytnia].

Na wzniesieniach niedaleko Rogowa [Rogau], ostatni niemiecki dyrektor szkoły, posiadający pokaźną kolekcję minerałów i skamieniałości, wraz z dyrektorem raciborskiego muzeum panem Raschke na polu Stephana znaleźli ponad 3 tysiące lat liczące dwa spore stanowiska obróbki krzemienia. Wśród sterty śmieci były ostre jak brzytwa, nożyki do obróbki skór, groty i kliny pięściowe [do obróbki krzemienia]. Przed rokiem [1958] z części folwarku trzydziestu rolników założyło kolektywne rolnictwo [RSP]. Przewodniczącym został syn pasterza Heinrich Golla (1914 -1958). Podczas gdy sąsiednie miejscowości z powodu walk z Rosjanami w marcu 1945 roku zostały zniszczone w ponad 50%, Maków w cudowny sposób nie został zniszczony. W wyniku wybuchu dwóch granatów, została poważnie uszkodzona tylko jedna stodoła.

Theo Kulessa

PS. W artykule tytoń zwyczajowo nazywany jest tabaką.

OGŁOSZENIE

Narodowy Spis Powszechny Ludności i Mieszkań 2021

Spis trwa **od 1 kwietnia do 30 września 2021 r.** według stanu na 31 marca br.

Liczymy się **DLA POLSKI!**

GUS | Narodowy Spis Powszechny Ludności i Mieszkań 2021

Samospis internetowy to najprostsza i bezpieczna metoda

Wejdź **na spis.gov.pl** i wypełnij formularz

Proszę wybrać metodę logowania

Login.gov.pl Krajowy Węzeł Identyfikacji Elektronicznej (profil zaufany, bankowość elektroniczna)

PESEL Numer PESEL oraz informacje dotyczące rodziców

Nie posiadam numeru PESEL proszę o udostępnienie innej metody

GUS Narodowy Spis Powszechny Ludności i Mieszkań 2021

Samospis jest możliwy przez **14 dni od pierwszego zalogowania**. Wszystkie osoby dodane na formularzu i prawidłowo spisane są zwolnione z obowiązku samospisu.

Kontakt z infolinią spisową +48 22 279 99 99

Klauzula RODO

Infolinia spisowa
22 279 99 99
lub
kontakt ze strony
rachmistrza telefonicznego

Zadzwoń na nr infolinii spisowej **od poniedziałku do piątku od godz. 8:00 do godz. 18:00** i wybierz:

1 - Narodowy Spis Powszechny Ludności i Mieszkań 2021
dalej
1 - Spisz się przez telefon
2 - Pomoc i informacje o Narodowym Spisie Powszechnym Ludności i Mieszkań 2021 oraz weryfikacja rachmistrza

Proszę wprowadzić kod pocztowy swojej miejscowości w postaci pięciu cyfr bez kreski.
np. **40158**

Twoje województwo to Śląskie, a połączenie będzie obsługiwane przez Urząd Statystyczny w Katowicach.

Z osobami, które nie spiszą się samodzielnie skontaktują się telefonicznie rachmistrzowie spisowi, w celu przeprowadzenia spisu w formie wywiadu telefonicznego.

Rachmistrzowie spisowi dzwonią z numeru telefonu:

22 828 88 88

Masz pytania? Skontaktuj się z infolinią spisową

Przekazanie nowego wozu bojowego oraz Dzień Dziecka połączony z akcją honorowego oddawania krwi w OSP Pietrowice Wielkie

W dniu 5 czerwca w OSP Pietrowice Wielkie doszło do miłej uroczystości. Oficjalnie do użytku został oddany nowy wóz bojowy Scania P 450XT. Mimo, że auto uczestniczy regularnie w działaniach ratowniczych to regulamin wymaga aby zostało przekazane jednostce ale ze względu na pandemię nie mogliśmy uczynić tego wcześniej. Następnego dnia już z samego rana podjechał pod naszą remizę autobus z Regionalnego Centrum Krwiodawstwa i Krwiolecznictwa w Raciborzu. Cel był oczywisty, akcja krwiodawstwa. Po raz pierwszy zorganizowaliśmy coś takiego ale na pewno na po raz ostatni gdyż akcja zakończyła się pełnym sukcesem. Krew oddało ok 30 osób. Zebrano jej 13 litrów. Oddawali strażacy z naszej jednostki ale także z Gródczanek Makowa. Oddawali także mieszkańcy Pietrowic i nie tylko. Wszystkim pragniemy serdecznie podziękować za wsparcie tej akcji ale przede wszystkim za ofiarowanie kawałka siebie potrzebującym bo przecież właśnie o to chodzi.

Tego samego dnia w godzinach popołudniowych jednostka OSP Pietrowice Wielkie zorganizowała Dzień Dziecka połączony z dniem otwartym w OSP. Zabawa była przednia i trwała do późnych godzin wieczornych. Na szczęście nie mieliśmy tego dnia żadnego wezwania do interwencji, dlatego całą dwudniową imprezę uważamy za bardzo udaną.

OSP Pietrowice Wlk

Gość „dwa w jednym”

Jak wszyscy wiedzą, obecny rok szkolny to loteria, na którą nie mamy wpływu. Wracając 18 stycznia do stacjonarnego nauczania, nie wiadomo było, jak długo będziemy się cieszyć w miarę normalną nauką. Dlatego też staraliśmy się urozmaicić uczniom pobyt w szkole różnymi ciekawymi projektami oraz programami edukacyjnymi. W ramach zadań szkoły znajdują się elementy doradztwa zawodowego. Z racji tego gościliśmy w naszej szkole gościa, który reprezentował dwa zawody. Pan Roman Pośpiech chętnie podzielił się doświadczeniem zawodowym, dotyczącym pracy architekta. Jako strażak bardzo mocno zaangażowany w aktywizację młodzieży Samborowic i okolicy, przedstawił również wiele ciekawostek z życia młodzieżowej drużyny pożarniczej oraz pracy ochotniczej straży pożarnej. Uczniowie klas I-III, którzy u uczestniczyli w zajęciach mieli okazję zapoznać się z wieloma ciekawymi projektami, sposobem ich realizacji oraz osiągnięciami na szczeblu ogólnopolskim swoich nieco starszych kolegów z drużyny pożarniczej. Spotkanie cieszyło się dużym zainteresowaniem wśród uczestników. Mamy nadzieję, że zaowocuje ono w przyszłości, w czasie wyboru zawodu naszych podopiecznych. Jeśli sytuacja pozwoli, w planach mamy jeszcze kilka takich spotkań.

Znajdź różnicę ;)

I.G.

Dzień Ziemi
- tym razem inaczej

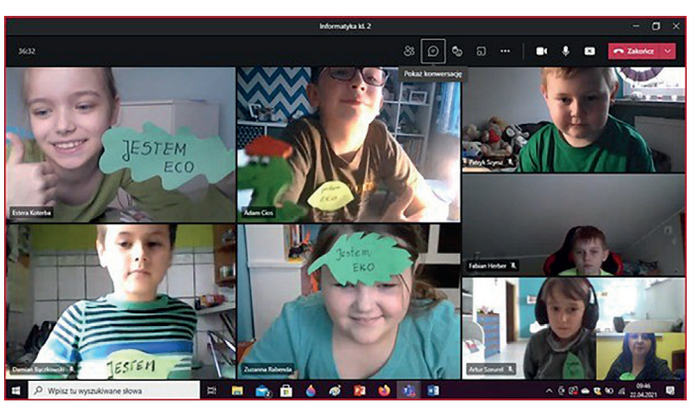

W tym roku ten ważny dzień obchodziliśmy inaczej niż dotąd. Uczniowie naszej szkoły przygotowywali się do tego święta już jesienią, kiedy rozpoczęliśmy projekt,, Eko- eksperymentarium”. Wiedza zdobyta w projekcie umożliwiła, zwłaszcza młodszym uczniom poznanie wielu sposobów ochrony środowiska. Dlatego też sukcesem okazał się wynik testów konkursowych, które odbyły się w każdej klasie, w dniach poprzedzających święto naszej planety. W konkursie wyłoniliśmy zwycięzców każdej klasy. Oto oni: klasa I- Tomasz Wieczorek oraz Michał Rajczyk, Klasa II-Damian Bączkowski oraz Adam Cios, klasa III-Martyna Peikert i Martin Rosina, klasa IV- Katarzyna Spata, klasa VI- Krzysztof Frańczuk oraz Wiktoria Przypadło.

Gratulujemy zwycięzcom!!!

22 kwietnia, kiedy przypada święto, uczniowie założyli ubrania w kolorze zielonym oraz emblemat w kształcie liścia z hasłem,, jestem eco”. To promocja ekologicznego życia i poszanowania przyrody. Prezentacje promujące działania ekologiczne oraz quizy to tegoroczne utrwalenie odpowiednich nawyków.

Niestety sprzątanie świata musi poczekać. Szkoda bo wokół rosną jak grzyby po deszczu nielegalne wysypiska śmieci. Dziwić się można, że mimo szeroko organizowanej zbiórki śmieci, nadal niektórym jest,, wygodniej” wywieźć śmieci do lasu lub rowu…

Uczmy się więc od naszych najmłodszych JAK BYĆ EKO. Do czego gorąco zachęcam…

I.G.

W kwietniu Zespół Szkolno – Przedszkolny w Samborowicach zaświecił na niebiesko!

To wszystko za sprawą Światowego Dnia Autyzmu. Nasi przedszkolacy i uczniowie po raz kolejny udowodnili, że zdalnie też można zaangażować się w ważną akcję i pokazać wszystkim siłę solidarności z osobami ze spektrum autyzmu. W kwietniu nasze dzieciaki ogarnęło niebieskie szaleństwo! Cała społeczność ubrała coś w kolorze niebieskim. Przedszkolacy malowali, rysowali niebieskie serduszka na kartkach, twarzach, dłoniach. Natomiast uczniowie klas I-VI wycinali niebieskie serduszka w różnych rozmiarach. Ta niepozorna akcja miała na celu poszerzenie wiedzy i tolerancji naszych dzieci wobec osób dotkniętych autyzmem. Autyzm jest tajemniczym zaburzeniem, u podstaw którego leży nieprawidłowa praca mózgu. Osoby z autyzmem mają problemy z mówieniem, postrzeganiem świata, rozumieniem relacji społecznych. W odmienny sposób odbierają wrażenia zmysłowe. Trudno jest nam nawet wyobrazić sobie, że sól jest kwaśna, śnieg parzy, a delikatne głaskanie powoduje silny ból. Ale tak właśnie może wyglądać świat osoby z autyzmem. I nie jest to ani gorsze, ani lepsze postrzeganie świata; jest po prostu inne i zasługuje na nasze zrozumienie. Dziękujemy rodzicom, którzy zapewne pomagali naszym dzieciakom szczególnie tym najmłodszym w zaangażowaniu się w akcję.

Agnieszka Nawaryńska

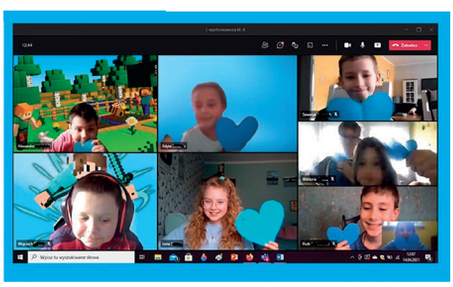

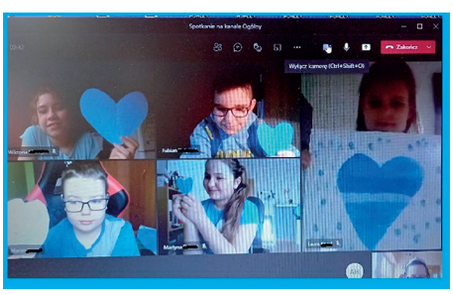

SKARPETKOWE SZALEŃSTWO W ZSP W SAMBOROWICACH!

Mimo tego, że koronawirus utrudnił nam spotkanie na żywo to był naprawdę kolorowy dzień w Zespole Szkolno – Przedszkolnym w Samborowicach! A to wszystko za sprawą kolorowych skarpet nie do pary! Dzień Kolorowej Skarpetki miał zwrócić uwagę całej społeczności przedszkolnej i szkolnej na inne święto, czyli Międzynarodowy Dzień Osób z Zespołem Downa. Obchodzony jest dokładnie 21 marca. Data obchodów nie jest przypadkowa – dzień 21 marca patronuje rozpoczynającej się wiośnie i narodzinom ludzi niezwykłych, data wiąże się również z istotą zaburzenia, czyli dodatkowym chromosomem (trisomia) w 21 parze chromosomów. Przedszkolacy przyszli w tym dniu w kolorowych skarpetkach nie do pary, a uczniowie klas I-VI przesyłali zdjęcia swoich skarpetek ubranych nie do pary pokazując, że różni nas tak niewiele od osób z Zespołem Downa. Jeden dodatkowy, niepasujący chromosom – tak jak nasza niepasująca skarpetka.

AN

Nowe ławeczki do Przedszkola w Pietrowicach Wielkich

Dzieci z Przedszkola w Pietrowicach Wielkich wraz z personelem przedszkola, dziękują bardzo Radzie Sołeckiej w Pietrowicach Wielkich za przekazanie funduszu na zakup nowych ławeczek na plac zabaw. Dzieci mimo zimowej pogody od razu skorzystały z ławeczek, a gdy tylko wiosna nadejdzie, będzie można na świeżym powietrzu zrobić zajęcia plastyczne, a nawet zjeść podwieczorek, a to wszystkie dzieci lubią najbardziej!

Pragnę w tym miejscu dodać również, iż już wcześniej w ubiegłym roku fundusz Rady Sołeckiej wspomógł nasze przedszkole huśtawką bocianie gniazdo, a w okresie zamknięcia przedszkola z powodu epidemii, na wiosnę 2020, fundusz Rady Sołeckiej wspomógł modernizację nowego ogrodzenia przedszkola. Jesteśmy teraz bardziej widoczni, mamy poszerzony plac zabaw i oczywiście jesteśmy bardzo wdzięczni całej Radzie Sołeckiej, na czele z Panią Sołtys oraz mieszkańcom Pietrowic Wielkich, którzy wyrazili zgodę przy podziale budżetu na pokrycie kosztów ogrodzenia przedszkolnego.

Edyta Kubita

Nowości w programie „Czyste Powietrze”

Od 2022 r. nie będzie możliwości uzyskania dofinansowania na kotły węglowe. Zakup i montaż kotłów na węgiel w programie „Czyste Powietrze” będzie możliwy tylko do końca tego roku.. Aby zatem otrzymać dotacje, wnioskujący musi złożyć wniosek do 31 grudnia 2021 r., zakupić i zamontować kocioł węglowy. Ważne jest, aby faktura została wystawiona do końca bieżącego roku (nie dotyczy wniosków złożonych przed 1 lipca 2021 r.).

Kolejną nowością jest możliwość zakupu kotła na pellet o podwyższonej klasie efektywności energetycznej A++. Wiąże się to również z uzyskaniem wyższej dotacji na kocioł na pellet drzewny. W podstawowym poziomie dofinansowania można ubiegać się o zwrot do 9 tys. zł (nie więcej niż 45% faktycznie poniesionych kosztów) natomiast w podwyższonym poziomie dofinansowanie wynosi do 12 tys. zł (nie więcej niż 60 % kosztów).

Zmieniają się również progi dochodowe w podwyższonym poziomie dofinansowania. Od 1 lipca 2021 r. dla gospodarstw jednoosobowych próg dochodowy wzrośnie do kwoty 2189 zł, czyli o 229 zł więcej niż dotychczas, zaś dla gospodarstw wieloosobowych próg ten wzrośnie do kwoty 1564 zł na osobę, czyli o 164 zł więcej niż obecnie.

Uzasadnieniem tych zmian są wytyczne Komisji Europejskiej, zapisy Krajowego Planu Odbudowy oraz Polskiego Ładu, a także obowiązujące uchwały antysmogowe, które ograniczają możliwość stosowania paliwa stałego (czyli węgla), a także nakazują wymianę starych kotłów.

Więcej informacji można uzyskać w Urzędzie Gminy lub pod nr telefonu (32) 419-80-75 wew. 101.

M. Zielińska

Dzień Matki w Senior+

26 maja w Dziennym Domu Senior+ w Pietrowicach Wielkich obchodzono Dzień Matki. Uroczystość była niespodzianką dla pensjonariuszy. Dzień rozpoczął się jak każdy inny. W tym dniu wszyscy byliśmy w komplecie niczego się nie spodziewając. Świętowanie rozpoczął niespodziewaną wizytą Wójt Andrzej Wawrzynek, życząc mamom wszystkiego dobrego i wręczył każdej Pani czerwoną różę. Następnie był słodki poczęstunek, jakim był tort i kawa.

Dodatkowo tego dnia czas umilał zespół muzyczny. Przy akompaniamencie muzyki były śpiewy oraz zabawy. Spotkanie upłynęło w bardzo miłej i wesołej atmosferze.

Zapraszamy chętne osoby do Domu Dziennego Senior+, są jeszcze wolne miejsca, tel. 032 419 80 75 wew. 144.

CICHY JUBILEUSZ

25 stycznia 2021 roku Szkoła Podstawowa w Pawłowie skończyła 50 lat. Z powodu pandemii wszystkie planowane uroczystości musiały zostać odwołane. Być może uda się przy kolejnej rocznicy nadrobić zaległości. Tymczasem odrobina historii naszej szkoły, którą obecni uczniowie poznają z opowieści, z kronik oraz zdjęć.

W 1966 roku, z okazji 1000-lecia państwa polskiego, władze obwieściły zbudowanie tysiąca szkół w kraju. Szkoła w Pawłowie była dwunastą „tysiąclatką" w powiecie raciborskim. Na terenie byłego folwarku wzniesiono budynek szkolny. Stan surowy, zamknięty osiągnięto 15 października 1970 roku. Przy budowie szkoły i jej zagospodarowaniu pomagało 90 % rodziców. Budynek wraz z wyposażeniem w 1971 roku kosztował 4 miliony złotych. Pracownie przedmiotowe (do zajęć praktyczno - technicznych, chemiczno – fizyczna, biologiczna) bardzo dobrze wyposażone, wzbudzały ciekawość i dumę. Uroczyste otwarcie szkoły nastąpiło 25 stycznia 1971 roku z udziałem ówczesnych władz powiatu, rodziców oraz uczniów. Nadano jej imię wielkiego polskiego uczonego i astronoma – Mikołaja Kopernika. W roku otwarcia do szkoły uczęszczało 174 uczniów, a grono nauczycielskie stanowiło 6 osób na czele z dyrektorem JERZYM ŚWIĄTKIEM (do 1986 roku). Kolejnymi dyrektorami szkoły byli : od 1986 do 2002 – p. HALINA ARENDARSKA, od 2002 do 2018 – p. REGINA STRZEDUŁA. Tradycją szkoły stał się tenis stołowy i lekkoatletyka (szczególnie w tej pierwszej dyscyplinie osiągano sukcesy nawet na szczeblu wojewódzkim). W 2001 roku (30 lecie szkoły) w szkole było 6 oddziałów, w których było 121 uczniów: z Pawłowa – 61, z Makowa – 33, z Żerdzin – 27. Pracowało 14 nauczycieli. W roku szkolnym 2009/2010 została dobudowana, w pełni wyposażona hala sportowa. Historia szkoły jest ciekawa, lecz nie da się przedstawić 50 lat w małej „pigułce".

Dziś, w roku jubileuszowym, dyrektorem szkoły jest p. BERNADETA POPEK (od 2018). W szkole jest obecnie 5 oddziałów z 54 uczniami oraz 2- oddziałowe przedszkole z 50 dziećmi. Pracuje na stałe 10 nauczycieli oraz 9 dochodzących z innych szkół. Szkoła jest wyremontowana i wyposażona w nowoczesny sprzęt. Zapewnia dzieciom bezpieczeństwo, naukę i radość. Taki „DRUGI DOM '' od 50 już lat. Dla uczczenia tego wyjątkowego jubileuszu, uczniowie wraz z rodzicami wykonywali makiety szkoły. Za ich pracę i zaangażowanie wielkie podziękowania. Wszystkich chętnych zapraszamy w odwiedziny, jak tylko obecna sytuacja na to pozwoli, a absolwentom, emerytom oraz pracownikom życzymy dużo zdrowia i wszystkiego najlepszego.

G.K.

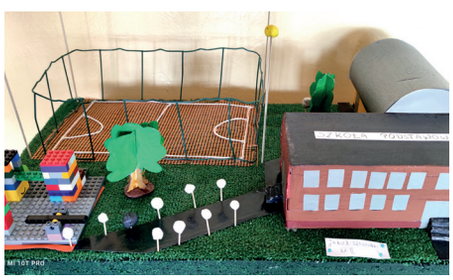

Pasowanie na czytelnika

Te uroczyste słowa przysięgi złożyli uczniowie klasy II podczas pasowania na czytelnika, które odbyło się 17 marca w Filii Bibliotecznej w Krowiarkach. Co prawda z rocznym opóźnieniem i w nieco inny sposób niż zazwyczaj zostali uroczyście wprowadzeni w magiczny świat książek.

O znaczeniu książki w życiu człowieka oraz jak się z nią obchodzić dowiedzieli się z wierszy i piosenek. Świetnie poradzili sobie z rozwiązywaniem zagadek. Po złożonym przyrzeczeniu otrzymali pamiątkowe dyplomy i książki. Później zapoznali się z regulaminem biblioteki i wykonali samodzielnie zakładki do książek. Na zakończenie wraz ze swoją panią Cecylią Jakubiec, z uśmiechami na twarzach pozowali do pamiątkowego zdjęcia.

„My, uczniowie pierwszej klasy
Tobie, Książko, przyrzekamy,
że szanować Cię będziemy,
krzywdy zrobić Ci nie damy.
Obowiązków czytelnika
będziemy przestrzegać pilnie
i z Twych rad i Twych mądrości
korzystać od dziś usilnie!"

Barbara Kapinos

Uczniowie w Samborowicach uczą się wielozmysłowo

To, że każde dziecko jest inne i, że w każdym uczniu tkwią nieograniczone zasoby możliwości odkrywania świata wiemy już od dawna. Ważne jest to, aby znaleźć sposób na rozpoznanie i rozwijanie tkwiących w wychowankach zdolności. Monotonia i zdalne nauczanie przyniosło niestety wiele negatywnych emocji, zarówno wśród uczniów, jak i rodziców oraz nauczycieli, którzy zmuszeni są poszukiwać różnych dróg i rozwiązań, wzmacniających zaangażowanie uczniów w proces nauczania. W naszej szkole dzieje się bardzo wiele, mimo konieczności nauczania zdalnego. Kiedy zaś młodsi uczniowie pojawili się w szkole, uczestniczyli w projektach, które sprawiały im wiele radości. Przy okazji aktywnie poznawali różne dziedziny wiedzy, głównie w oparciu o działanie i samodzielne odkrywanie świata. „Czyściochowa akademia" to program, który popularyzował wiedzę dotyczącą czystości skóry, jamy ustnej i nosa. Pierwszaki sami zbadali, co szkodzi zębom, jak pył osadza się na rzęskach nosa oraz co dzieje się, gdy skaleczymy skórę a zarazki dostaną się do wnętrza organizmu…

W ramach projektu Eko-eksperymentarium uczniowie klas I-III przygotowywali się do konkursu z okazji Święta Ziemi, które jak co roku obchodzimy 22 kwietnia. W tym projekcie były bardzo pomocne multimedia. Zadaniem każdego ucznia było „przejście przez łazienkę, kuchnię oraz salon", oszczędzając energię wodę oraz produkując jak najmniejszą ilość śmieci.

Na zakończenie zajęć klasa otrzymała certyfikat uczestnictwa w programie.

„Bezpieczniki Taurona" to kolejny projekt, który umożliwił uczniom klasy pierwszej poznanie zagadnień związanych z wykorzystaniem i oszczędnością prądu elektrycznego oraz bezpiecznym korzystaniem z tego wynalazku. Największą frajdą cieszyła się budowa obwodów elektrycznych z wykorzystaniem dzwonka i żarówki.

Tegoroczna aura pogodowa pozwoliła też dzieciakom badać świat wykorzystując obserwacje przyrodnicze płatków śniegu, śladów zwierząt w czasie częstych lekcji w terenie. Dzieci dokładnie poznały zjawisko zamarzania i topnienia lodu w eksperymentach wykonywanych w naturalnym środowisku…

Niestety, kolejna fala pandemii po raz kolejny „zmusiła" wszystkich do zdalnej nauki oraz izolacji. Miejmy nadzieję, że to

jednak już ostatni etap walki z wirusem a nowy rok szkolny przyniesie lepszą perspektywę, czego życzymy sobie oraz wszystkim uczestnikom procesu dydaktycznego.

I.G.

Powołanie do Kadry Śląska

Trzy zawodniczki z klubu UKS START Pietrowice Wielkie został powołane na konsultację szkoleniową Kadry Śląska w piłce ręcznej dziewcząt z rocznika 2007 i młodsze. Są to: Julia Sapa, Kinga Ducka, Julia Gorczowska. Praca klubu idzie w dobrym kierunku, zważywszy na to że, jest to już drugi rok z rzędu gdzie powołane zastają zawodniczki z Pietrowic. Cieszy nas fakt, że ciężka praca na treningach i talent doceniany jest przez trenerów prowadzących kadrę, a nasze dziewczyny mogą zasilać jej szeregi i rozwijać swoją pasję z najlepszymi zawodniczkami całego województwa.

Na zdjęciu: Julia Sapa, Julia Gorczowska, Kinga Ducka, trener: Marek Kępa

„Dbam o środowisko, ograniczam odpady” - KONKURS EKOLOGICZNY

W dniu 17.05.2021 r. w Centrum Usług Kulturalnych w Pietrowicach Wielkich odbyło się uroczyste rozdanie nagród dla laureatów oraz wyróżnionych w konkurach ekologicznych na projekt graficzny torby wielorazowego użytku oraz na plakat „dbam o środowisko, ograniczam odpady”. Konkursy skierowane były do dzieci i młodzieży w wieku szkolnym i przedszkolnym, które przeprowadzone były w placówkach oświatowych na terenie gminy Pietrowice Wielkie. Celem konkursów była promocja dbania o środowisko oraz ograniczenia odpadów wśród dzieci i młodzieży.

Na konkurs wpłynęło 128 prac na plakat i 44 prace na projekt graficzny torby. Serdecznie dziękujemy wszystkim, którzy zechcieli wziąć udział, gratulujemy pomysłu, zaangażowania, oraz świadomego podejście do problemu segregacji odpadów komunalnych.

Prace laureatów konkursu plastycznego na plakat „dbam o środowisko, ograniczam odpady” zostały powiększone do formatu A2 i eksponowane są w gablotach na terenie Punktu Selektywnej zbiórki Odpadów Komunalnych (PSZOK). W ramach konkursu wyłoniono 10 laureatów oraz 15 wyróżnień.

Natomiast prace laureatów konkursu na projekt graficzny torby wielorazowego użytku zostaną umieszczone jako nadruk na torbach bawełnianych, które zostaną rozdane mieszkańcom Gminy Pietrowice Wielkie wraz z poradnikiem „Zasady gospodarowania odpadami Komunalnymi” w ramach edukacji ekologicznej. W ramach konkursu wyłoniono 4 laureatów oraz 5 wyróżnień.

Autorzy prac znajdujących się w gablotach w PSZOK:

- Sanders Malcharczyk
- Liliana Scherner
- Olga Zielińska
- Dawid Leks
- Patryk Szyrsz
- Michalina Szulc
- Jakub Kamiński
- Adam Cios
- Kaja Pilas
- Sara Knura

Autorzy prac które będą umieszczone na torbach wielorazowego użytku:

- Mateusz Marcinek
- Emilia Kiełkowska
- Oliver Sylwester
- Urszula Kowalska

Wszyscy uczestnicy konkursów otrzymają pamiątkowe dyplomy.

Gratulujemy zwycięzcom i życzymy dalszych sukcesów!

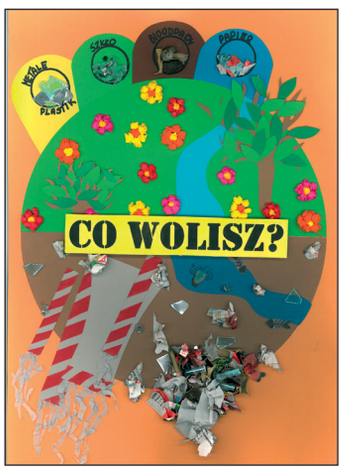

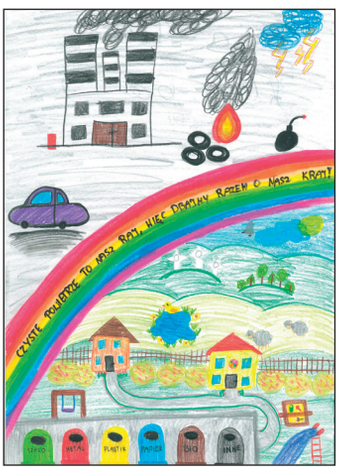

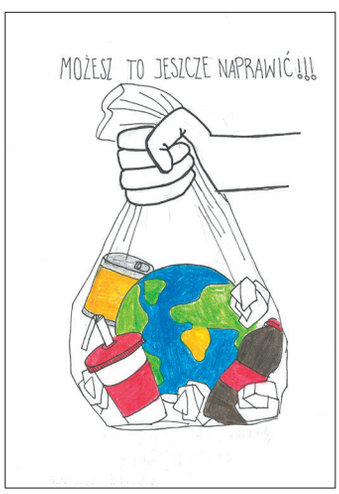

KONKURS FOTOGRAFICZNY „MÓJ PIĘKNY OGRÓD”

Urząd Gminy Pietrowice Wielkie ogłasza konkurs fotograficzny dla mieszkańców „MÓJ PIĘKNY OGRÓD”
Wójt Gminy zaprasza wszystkich mieszkańców do udziału w tym konkursie.
Celem konkursu jest zachęcenie mieszkańców do kompostowania BIO odpadów, wytwarzania kompostu oraz wykorzystania kompostu do celów ogrodniczych.
Laureaci konkursu zostaną uhonorowani nagrodami Wójta gminy.

Jeżeli macie państwo w swojej posesji kompostownik w których kompostujecie BIO odpady a następnie wykorzystujecie kompost w swoich ogrodach co zapewnia wam dorodność i urodę waszym warzywom, owocom i roślinom ozdobnym to prosimy przesyłać zdjęcia na skrzynkę pocztową: **poczta@pietrowicewielkie.com.pl**

1. Regulamin konkursu fotograficznego
   „MÓJ PIĘKNY OGRÓD”
   Regulamin określa zasady udziału w organizowanym przez Gminę Pietrowice Wielkie konkursie fotograficznym „MÓJ PIĘKNY OGRÓD”, zwanym dalej „Konkursem”.
2. Cele Konkursu:
   1. promocja dbania o środowisko oraz ograniczenia ilości odpadów,
   2. promocja wytwarzania i wykorzystania kompostu do celów ogrodniczych,
   3. zaangażowanie mieszkańców Gminy w działania proekologiczne.
3. Tematem Konkursu jest wytwarzanie i wykorzystanie kompostu w przydomowym ogrodzie oraz rośliny wyhodowane przy wykorzystaniu tego kompostu.
4. Zasady uczestnictwa:
   1. Konkurs skierowany jest do właścicieli i samoistnych posiadaczy posesji na terenie Gminy Pietrowice Wielkie, objętych przez Gminę systemem zbiórki odpadów komunalnych,
   2. w Konkursie nie mogą brać udziału osoby będące w składzie komisji konkursowej,
   3. prace oceniane będą przez komisję konkursową powołana przez Wójta Gminy Pietrowice Wielkie,
   4. prace przekazana do Konkursu muszą być pracami własnymi, nigdzie wcześniej nie publikowanymi,
   5. prace zgłoszone do Konkursu nie będą zwracane autorom, zgłoszenie prac do konkursu jest jednoznaczne z nieodpłatnym przeniesieniem na organizatora prawa własności pracy (prawa autorskie).
   6. uczestnik Konkursu oświadcza w zgłoszeniu udziału, że zapoznał się z klauzulą informacyjną dotycząca przetwarzania danych osobowych uczestników konkursu (załącznik nr 2)
5. Technika wykonania prac :
   1. prace fotograficzne powinny być w formie elektronicznej przekazane do Urzędu Gminy na adres poczta@pietrowicewielkie.com.pl lub dostarczone w formie wydruków w formacie A4 do siedziby Urzędu,
   2. z jednej posesji można dostarczyć maksymalnie 5 zdjęć biorących udział w Konkursie,
   3. do przekazywanej pracy konkursowej należy dołączyć zgłoszenie udziału w konkursie
6. Termin realizacji:
   1. prace konkursowe należy składać do Urzędu Gminy w terminie do 30.09.2021 r.
   2. komisja dokona przeglądu i oceny zdjęć do 21.10.202 r.
   3. wyniki ogłoszone zostaną w terminie do 31.10.2021 r.
   4. zwycięzcy zostaną nagrodzeni w terminie do 30.11.2021 r.
7. Zasady oceny:
   Prace fotograficzne – zdjęcia będą oceniane pod względem artystycznym wraz z oceną dorodności i urody warzyw, owoców i roślin ozdobnych.
8. Laureaci Konkursu otrzymują nagrody ustalone przez Wójta Gminy.
9. Zdjęcia uhonorowanych posesji zostaną zaprezentowane na mobilnej wystawie edukacyjnej eksponowanej w siedzibie Urzędu Gminy oraz w szkołach na terenie Gminy.
10. Ogłoszenie o rozpoczęciu Konkursu i wynikach jego rozstrzygnięcia podane zostaną do wiadomości poprzez informację na tablicy ogłoszeń w Urzędzie Gminy, w lokalnej gazecie „Głos Gminy” oraz stronie internetowej Gminy Pietrowice Wielkie.
11. W sprawach nieuregulowanych Regulaminem rozstrzyga organizator konkursu

Ekogroszek, biomasa z ogródka, czy olej?

Które z paliw można zgodnie z przepisami spalać w instalacjach centralnego ogrzewania?

Uchwała antysmogowa woj. śląskiego wprowadziła zakazy dla stosowania określonych rodzajów paliw do celów indywidualnego ogrzewania. Niestety dostępne na rynku paliwa nierzadko nie spełniają wymogów dotyczących ich kaloryczności czy zawartości substancji szkodliwych. Co trzeba wiedzieć o paliwach stosowanych do indywidualnego ogrzewania? Przeczytaj w artykule.

Zakaz dla najgorszego węgla.

Zapisy uchwały antysmogowej woj. śląskiego wprowadzają zakaz stosowania węgla brunatnego oraz paliw stałych produkowanych z tego węgla, mułów i flotokoncentratów węglowych oraz paliw stałych produkowanych z ich wykorzystaniem. Zakazane jest także stosowanie paliw stałych produkowanych z węgla kamiennego, w których zawartość frakcji o wielkości poniżej 3mm jest większa niż 15%.

Zakaz wynika z faktu, że węgiel brunatny oraz najdrobniejsze frakcje węgla kamiennego, tj. muły węglowe i flotokoncentraty, to paliwa stałe generujące największe emisje zanieczyszczeń, szczególnie w zakresie emisji pyłów oraz benzo(α)pirenu.

Węgiel brunatny jest jakościowo dużo gorszym paliwem niż węgiel kamienny i charakteryzuje się niższą wartością opałową (zazwyczaj poniżej 19 MJ/kg), co związane jest zarówno z jego budową chemiczną, jak też wysokimi zawartościami popiołu (powyżej 20%) oraz wilgoci (powyżej 30%).

Czy ekogroszek jest eko?

Niestety również popularne i dopuszczone do sprzedaży paliwa węglowe, jak np. „ekogroszek", często nie spełniają wymaganych standardów i w rzeczywistości mają gorszą wartoś opałową i większą zawartości popiołu, sarki i wilgoci niż deklarują sprzedający.

Jedno z badań, przeprowadzone przez naukowców z Politechniki Warszawskiej na zlecenie ClientEarth wykazało nawet 43-krotnie większą zawartość popiołu, niż wynosi norma (więcej: https://bit.ly/3uagQPp). Badane próbki węgla zawierały także znaczące ilości rakotwórczych wielopierścieniowych węglowodorów aromatycznych czy też znacząco przekraczały dopuszczalne stężenia tlenku węgla w spalinach (od 1300 do ponad 3000 mg/Nm3 przy normie 500) i tlenków azotu.

Z kolei Laboratorium Badawcze Analizy Paliw Instytutu Energetyki Politechniki dokonało oceny parametrów jakościowych testowanych „ekogroszków". W jednym z dwóch przebadanych „ekogroszków" zawartość popiołu była ponad dwukrotnie wyższa od deklarowanej przez producenta (15% zamiast 7%), z kolei wartość opałowa okazała się niższa o prawie 2 MJ/kg w stosunku do dolnej deklarowanej wartości (tj. 26 Mj/kg).

Zakaz dla wilgotnego drewna

Przepisy uchwały antysmogowej wprowadzają także zakaz stosowania biomasy stałej, której wilgotność w stanie roboczym przekracza 20%. Przyjęte parametry wilgotności dewna odpowiadają wartościom uzyskiwanym poprzez jego sezonowanie przez okres około dwóch lat. Spalanie drewna o wilgotności powyżej 20% jest nie tylko mniej wydajne energetycznie, gdyż część energii spalania zostaje zużyta na odparowanie wilgoci, ale przede wszystkim zwiększa emisję pyłu oraz wielopierścieniowych węglowodorów aromatycznych, w tym benzo(α)pirenu. Wilgotnego drewna spala się nawet dwukrotnie więcej, co przekłada się na wyższe koszty ogrzewania oraz wyższe emisje zanieczyszczeń do środowiska.

Trawa, gałęzie, liście i inne śmieci.

Jeszcze dekadę temu Polska nie miała żadnej profesjonalnej instalacji do termicznego przetwarzania odpadów, za to były u nas setki tysięcy przydomowych spalarni śmieci. Zakaz spalania odpadów w indywidualnych systemach ogrzewania jest powszechnie znany, ale niestety, nie dla wszystkich. Za spalania odpadów zgodnie z ustawą o odpadach grozi grzywna, a na najgorszym wypadku pozbawienie wolności.

Nie dla wszystkich jest także oczywiste, że zakaz ten dotyczy również roślinności z przydomowego ogródka. Zgodnie z ustawą o odpadach podlega ona selektywnej zbiórce, a więc w sensie prawnym jest odpadem i za jej spalanie grożą sankcje takie same, jak np. dla spalania plastikowych butelek w domowej kotłowni.

Opracowano na podstawie:

- Uchwała antysmogowa woj. śląskiego
- Raport z realizacji badań stanowiskowych i analitycznych związanych z procesem spalania ekogroszku wraz z opinią ekspercką, Instytut Badań Stosowanych Politechniki Warszawskiej, https://bit.ly/31MXu6N

***

Stowarzyszenie Zielony Racibórz, Raciborski Alarm Smogowy

Newsletter powstał w ramach programu „Nasze Powietrze" realizowanego przez Stowarzyszenie Krakowski Alarm Smogowy, który jest finansowany przez Clean Air Fund.

JAK ZAGOSPODAROWAĆ BIOODPADY?

Bioodpady to odpady ulegające biodegradacji z ogrodów i parków, odpady spożywcze i kuchenne z gospodarstw domowych. Zaliczamy do nich szczególnie: trawę, liście, rozdrobnione gałęzie, pozostałości roślinne, kwiaty, resztki kwiatów ciętych i doniczkowych, resztki żywności (bez mięsa), obierki z owoców i warzyw, przeterminowane owoce i warzywa, skorupki jaj, fusy po kawie i herbacie.

Na terenie Gminy Pietrowice Wielkie odpady BIO są odbierane w kubłach z pod posesji zgodnie z harmonogramem.

WAŻNE: bioodpady należy wrzucać do pojemnika luzem, bądź w specjalnych workach biodegradowalnych, odpad zanieczyszczony folią nie nadaje się do dalszego przetworzenia.

Na terenie Punktu Selektywnej Zbiórki Odpadów Komunalnych (PSZOK) jest możliwość odpłatnego oddania gałęzi o średnicy do 15 cm, np. tuje powinny być oczyszczone z gałęzi bocznych, pień można oddać.

Zaleca się by odpady BIO kompostować w przydomowych kompostownikach. Kompostowanie dostarcza bardzo dobrego i darmowego nawozu organicznego, który wzbogaca o składniki odżywcze glebę piaszczystą, a glebę zwięzłą spulchnia i ułatwia przepuszczanie wody. Kompost jako nawóz nadaje się do wszystkich rodzajów roślin, nie można go przedawkować czy też zaszkodzić rośliną.

Kompostowanie pozwala osiągnąć wiele korzyści, które mieszczą się w dwóch pojęciach: **eliminowaniu tego, co szkodliwe, i uzyskiwaniu czegoś wartościowego.** Korzyści, jakie wynikają z tego procesu dotyczą zarówno pojedynczych gospodarstw, jak i całej planety.

Warto kompostować, bo:

- wspierasz środowisko, wybierając najlepszy sposób na segregację śmieci organicznych od nieorganicznych. Rzetelna segregacja odpadów mieszanych na organiczne i nieorganiczne pozwala znacząco zwiększyć możliwości recyklingu zarówno tych pierwszych, jak i drugich oraz zredukować ilość odpadów, które nie podlegają recyklingowi;
- zyskujesz tak zwane czarne złoto – kompostowanie na działce czy w ogrodzie pozwala Ci osiągnąć w 100% naturalny, zdrowy nawóz do swoich upraw rolniczych, przydomowych lub doniczkowych;
- przyspieszasz proces rozkładu materii organicznej w przyrodzie – decydując się na kompostowanie w ogrodzie lub na działce, wzbogacasz glebę o wartości odżywcze i zwracasz naturze to, co do niej należy w najlepszej postaci;

Warto dodać, że kompostowanie jest łatwe i można je prowadzić w każdym gospodarstwie domowym. Jest to też bardzo tani sposób na uzyskanie cennego nawozu i troskę o środowisko.

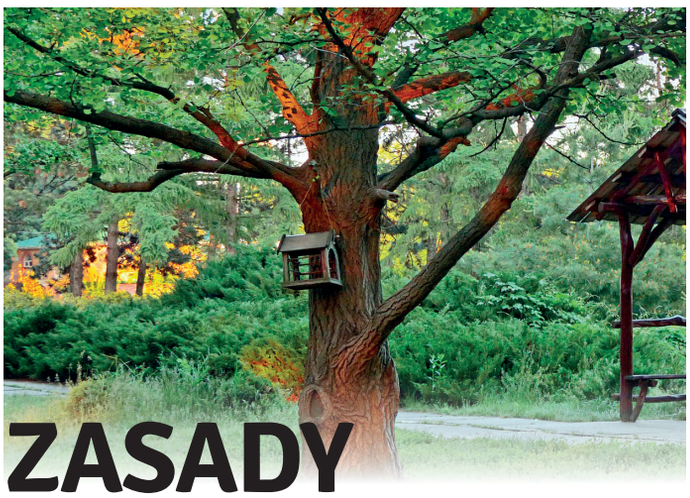

ZASADY usuwania drzew i krzewów z prywatnych nieruchomości

Zasady te przewidują, że prywatny właściciel gruntu, chcąc dokonać wycinki drzew lub krzewów na swojej nieruchomości, na cele niezwiązane z prowadzeniem działalności gospodarczej, musi zgłosić ten fakt wcześniej do Urzędu Gminy.

Jak należy postępować, by wyciąć drzewa lub krzewy ?

1. Zgłaszamy na piśmie zamiar usunięcia drzew lub krzewów.
2. W zgłoszeniu piszemy imię i nazwisko, oznaczenie nieruchomości i załączamy rysunek lub mapkę z umiejscowieniem drzew lub krzewów.
3. Urzędnik gminy dokonuje oględzin drzew lub krzewów i spisuje protokół.
4. Jeżeli w terminie 2 tygodni od oględzin Wójt Gminy nie wniesie sprzeciwu, to wówczas można usunąć dane drzewa i krzewy.

Bez zezwolenia można usunąć z działki:

- drzewa, których obwód pnia na wysokości 5 cm nie przekracza:
  - 80 cm – w przypadku topoli, wierzb, klonu jesionolistnego oraz klonu srebrzystego,
  - 65 cm – w przypadku kasztanowca zwyczajnego, robinii akacjowej oraz platanu klonolistnego,
  - 50 cm – w przypadku pozostałych gatunków drzew,
- krzewy rosnące w skupisku o powierzchni do 25 m2 ,
- drzewa lub krzewy owocowe (bez względu na wymiary obwodu pnia oraz wiek drzewa).

Pamiętaj:

- Od wizyty urzędnika gminy mamy 6 miesięcy na wycięcie drzew lub krzewów.
- Jeżeli chcemy usunąć drzewa lub krzewy po upływie 6 miesięcy, musimy powtórzyć całą procedurę.

Po usunięciu drzew lub krzewów należy dokonać nasadzeń zastępczych. Są to działania, które mają na celu wyrównanie strat w środowisku naturalnym. Drzewa są bezcennym walorem dla naszego ekosystemu. Wpłyną na poprawę środowiska naturalnego poprzez oczyszczenie powietrza z toksycznych gazów i pyłów. Drzewa staną się również siedliskiem dla ptaków i miejscem schronienia dla zwierzyny.

W przypadku wątpliwości, dotyczących usuwania drzew i krzewów należy zwrócić się do Urzędu Gminy.

G.Posmyk

ROK SZKOLNY Z „KOZIOŁKIEM MATOŁKIEM”

„…Nauczymy się co dobre i co ważne, odkryjemy sprawy błahe i poważne. Do historii dawnych swoje dołożymy, gdy z Koziołkiem na szlak nowy wyruszymy. I na pewno odnajdziemy na tej drodze, moc przyjaźni, siłę marzeń, piękne słowa, a ty mały nasz Koziołku ruszaj z nami po przygodę do miasteczka Pacanowa…”

W roku szkolnym 2020/2021 grupa przedszkolna „Biedronki” z Zamiejscowego Oddziału Przedszkolnego w Cyprzanowie, uczestniczyła w całorocznym, Ogólnopolskim Projekcie Edukacyjnym„ Idź ty lepiej, Koziołeczku, szukać swego Pacanowa”. Jego autorkami oraz pomysłodawcami były nauczycielki Przedszkola Samorządowego „Tęczowa Kraina” w Alwerni.

Głównym założeniem projektu było wprowadzanie dzieci w świat literatury dziecięcej, promowanie czytelnictwa, wychowanie do wartości, kształtowanie właściwych postaw społecznych, poczucia przynależności narodowej oraz wzbogacanie ogólnej wiedzy o świecie.

Comiesięczna realizacja poszczególnych zadań projektu, uatrakcyjniała organizowane w przedszkolu zajęcia i zabawy z dziećmi:

- przedszkolacy poznali „Przygody Koziołka Matołka” oraz autorów książki,
- w przedszkolu zorganizowano specjalny kącik„ Koziołka Matołka”,
- poprzez prezentację multimedialną dzieci poznały Europejskie Centrum Bajki w Pacanowie i wspólnie wykonały plakat zachęcający do jego odwiedzin,
- wysłały specjalnie przygotowaną kartkę z pozdrowieniami do ECB; nauczyły się projektowej piosenki „Podróż do Pacanowa”,
- uczestniczyły w zajęciach kulinarnych „Co można zrobić z kapusty lub sałaty?” i zakisiły kapustę,
- najstarsze dzieci stworzyły słownik wyrazów, które można znaleźć w książce o Koziołku, a obecnie są już rzadko lub wcale nieużywane,
- uczestniczyły w zimowej akcji dokarmiania ptaków oraz zbiórce karmy dla zwierząt na rzecz schroniska w Raciborzu,
- poznawały wybrane miasta Polski i ich legendy; wystąpiły w przedstawieniu teatralnym opartym na legendzie o smoku wawelskim,
- chętne dzieci wykonały prace plastyczne na temat najciekawszej przygody Koziołka Matołka; poznały sens zdania „W Pacanowie Kozy kują…” i zapoznały się z rzadkim zawodem kowala,
- odszukały i zaznaczyły na mapie Polski - miasta zawierające w swej nazwie słowo „koza” w różnych odmianach i połączeniach, wykonały też herb Kędzierzyna – Koźla;
- projektowały stroje karnawałowe dla Koziołka,
- konstruowały dla niego „odlotowe” pojazdy; wysłuchały pozdrowień od Koziołka z Pacanowa i z pomocą rodziców nagrały swoje pozdrowienia dla niego,
- poznały polskie symbole narodowe i wykonały związane z tym tematem prace plastyczne.

Wraz z„ Koziołkiem Matołkiem”, Biedronki uczestniczyły w obchodach XX Ogólnopolskiego Tygodnia Czytania Dzieciom oraz w VII Ogólnopolskim Maratonie Przedszkolaków „Sprintem do maratonu”.

W ramach realizacji zadań projektu w przedszkolu zorganizowano obchody „Dnia Tolerancji i Życzliwości” oraz„ Dnia Przyjaciela”. Zorganizowano też przyjęcie urodzinowe dla Koziołka Matołka.

Na pamiątkę udziału w projekcie edukacyjnym„ Idź ty lepiej Koziołeczku, szukać swego Pacanowa”, każdy przedszkolak otrzymał książkę z przygodami Koziołka Matołka. Książki dla przedszkolaków ufundowała Rada Sołectwa Cyprzanów – za co składamy serdeczne podziękowania. Równie serdeczne podziękowania składamy Rodzicom naszych przedszkolaków, za zaangażowanie i pomoc w realizacji tego przedsięwzięcia.

Na zakończenie, projektową maskotkę - przygotowaną specjalnie na potrzeby realizacji zadań projektu, która towarzyszyła naszym przedszkolakom przez cały rok szkolny 2020/2021, przekazano Gminnej Bibliotece Publicznej w Pietrowicach Wielkich. Niech postać Koziołka Matołka zachęca dzieci do czytania, poznawania świata i realizacji swoich marzeń.

I.K.

Tężnia Solankowa czynna od 1 czerwca 2021 roku

Wójt Gminy Pietrowice Wielkie od dnia 01 czerwca 2021 roku zaprasza wszystkich do korzystania z Tężni Solankowej w Pietrowicach Wielkich. Tężnia zlokalizowana jest przy Wieży Widokowej w wydzielonej części parkingu w okolicy Kościółka św. Krzyża.

W miesiącu czerwcu, z uwagi na rozpoczęcie jej pracy, Tężnia czynna będzie codziennie bez przerw od godz. 8.00 do 21.00. Natomiast w kolejnych miesiącach zgodnie z Regulaminem przyjętym przez Radę Gminy.

Zachęcamy wszystkich mieszkańców oraz osoby spoza Gminy do korzystania z naszej Tężni. Mikroklimat wokół tężni pomaga w schorzeniach górnych dróg oddechowych, zapaleniu zatok, rozedmie płuc, nadciśnieniu tętniczym, alergii, nerwicy wegetatywnej i w przypadku ogólnego wyczerpania.

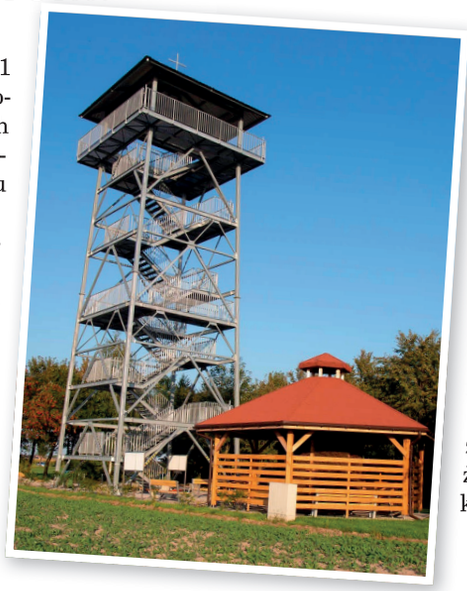

Przy Tężni zlokalizowany jest parking samochodowy oraz stojaki na rowery. Dla rowerzystów przygotowano również miejsce serwisowe dla rowerów. Ponadto przy tężni znajdują się ławeczki gdzie można wypocząć i zaczerpnąć świeżego powietrza wśród zieleni. Tuż obok Tężni znajduje się Wieża Widokowa, z której rozprzestrzenia się piękny widok na okolicę. Przy dużej widoczności i przejrzystości powietrza można z niej podziwiać obniżenie Bramy Morawskiej oraz pasmo Beskidów z jednej strony i Sudetów z drugiej.

Dzięki swojej lokalizacji, wśród zieleni, zabytków oraz bezpośredniej bliskości Wieży Widokowej, Tężnia łączy walory lecznicze, klimatyczne, kulturowe i krajobrazowe.

Zapraszamy serdecznie!

SUKCESY W TRUDNYM CZASIE

Mimo pandemii i nauczania zdalnego udało się wnieść odrobinę słońca w szarą rzeczywistość edukacji . Chwile radości zaczęły pojawiać się już w styczniu 2021 roku wśród uczniów klas I – III Szkoły Podstawowej w Pawłowie. Oto nasze sukcesy:

- I miejsce w II Powiatowym Konkursie Kolęd i Pastorałek „Śpiewajmy małemu" w Wojnowicach – KINGA PIENTKA (op. B. Popek)
- II miejsce w Powiatowym Konkursie Plastycznym „Moja Walentynka" w Raciborzu – AMELIA GROMALA (op. M. Tarnawska) oraz wyróżnienie – MAGDALENA KUREK (op. G. Kubik)
- I miejsce w XV Powiatowym Konkursie na Ozdobę Wielkanocną w Raciborzu w kategorii kartka wielkanocna – MAŁGORZATA KAMIŃSKA (op. G. Kubik) oraz wyróżnienia : WIKTORIA LESZNIK , WIKTORIA PIENTKA, ZUZANNA BAJORSKA (op. G. Kubik).

Laureatom gratulujemy, wszystkim biorącym udział życzymy sukcesów w następnym roku szkolnym , a Rodzicom dziękujemy za motywowanie dzieci do aktywnego udziału w życiu szkoły i środowiska.

G.K

Julia Chluba po zdobyciu tytułu Miss Polski Nastolatek Foto:

Chcę nadal rozwijać się jako fotomodelka

Gala finałowa Miss Polski Nastolatek 2020 przyniosła sukces 15-letniej Julii Chlubie z niewielkich Samborowic w gminie Pietrowice Wielkie, podczas której została okrzyknięta Miss Nastolatek Foto 2020. Po kilku dniach od wydarzenia pytamy dziewczynę o jej udział w tym wydarzeniu, które mogliśmy śledzić w telewizji, na kanale Super Polsat.

– Wiele dziewczyn marzy, aby wystartować w takim konkursie. Tobie się to udało. Opowiedz nam, jak od kulis wyglądała gala.

– Przygotowania do gali finałowej trwały 9 dni w Warszawie (od 7 do 15 stycznia). Przed zakwaterowaniem w hotelu Mistral miałyśmy zrobiony test na COVID-19, a następnie pożegnałam się z rodziną, która mnie przywiozła, bo do hotelu mogły wejść tylko laureatki z tytułem Miss. Rodziny już nie widziałam, nawet nie mogli uczestniczyć w gali finałowej. Przez okres zgrupowania od rana do wieczora miałyśmy intensywne próby choreograficzne, przymiarki, różnego rodzaju nagrania oraz sesje zdjęciowe. W weekend byłyśmy w pięknym Parku Wodnym Suntago, gdzie kręciliśmy nasze wizytówki.

W dzień finału przed wejściem do studia Polsat miałyśmy zrobiony kolejny test na COVID-19, a później prawie do godziny 18.00 trwały próby. Po próbie miałyśmy dwie godziny na makijaż zrobiony przez „Wariacje Piękna" i robione fryzury przez „Zaremba International Academy".

A później sami państwo mogliście oglądać w telewizji. Niestety, wręczenie tytułów komplementarnych, w tym tytułu Miss Nastolatek Foto 2020, odbyło się po zakończonej transmisji telewizyjnej. Dlatego tym większe było zaskoczenie, gdy poinformowałam moich bliskich o przyznaniu mi tytułu.

– Choć nie otrzymałaś tytułu Miss Polski Nastolatek 2020, to mam wrażenie, że zdobyłaś tytuł, na którym ci najbardziej zależało. Zostałaś okrzyknięta Miss Nastolatek Foto 2020. Kilka miesięcy temu mówiłaś nam, że wolałabyś pracować, jako fotomodelka, a nie modelka wybiegowa.

– Jestem szczęśliwa, że przeszłam wszystkie etapy wyborów Miss Polski Nastolatek 2020. Począwszy od konkursu regionalnego, który dał mi przepustkę do ćwierćfinału, przez półfinał oraz finał, i zakwalifikowałam się na galę finałową. Natomiast już sam start w konkursie był dla mnie wielkim wyróżnieniem.

Nie miałam żadnych oczekiwań, konkurs potraktowałam jako niezapomnianą przygodę, dzięki której jestem bogatsza o kolejne doświadczenia. Chociaż nie ukrywam, że tytuł Miss Polski Nastolatek Foto 2020 jest dla mnie bardzo ważny, bo utwierdza mnie w tym, że idę dobrą drogę.

– Jakie są twoje kolejne plany związane z modelingiem? Zamierzasz znów brać udział w tego typu konkursach?

– Chciałam nadal się rozwijać jako fotomodelka, jeździć na sesje zdjęciowe. Na obecną chwilę nie jestem w stanie określić czy będzie mi dane wziąć udział w tego rodzaju galach, które są dla mnie osobiście wielkim wyróżnieniem. Lubię wyzwania, dlatego jeśli nadarzyłaby się okazja, to myślę, że nie kolidowałoby to z moją główną pasją – fotomodelingiem.

Pytał Dawid Machecki

II miejsce Młodziczek z Pietrowic w Ogólnopolskim Turnieju Piłki Ręcznej o Puchar Gór Opawskich

W dniach 21-23.05.2021 odbył się Ogólnopolski Turniej Piłki Ręcznej dziewcząt i chłopców rozgrywany w Głuchołazach. W kategorii Młodziczek II miejsce zajęły dziewczęta z UKS START Pietrowice Wielkie. Do rywalizacji w tej kategorii wiekowej przystąpiły 4 zespoły. Mecze rozgrywane były systemem każdy z każdym, mecz i rewanż. Pietrowickie szczypiornistki wygrały 4 z 6 spotkań rozgrywanych na turnieju, co w końcowej klasyfikacji zapewniło im II miejsce w turnieju. Najlepszą bramkarką w tej kategorii wiekowej została wybrana zawodniczka klubu z Pietrowic Julia Gorczowska, a najlepszą zawodniczką zespołu była Julia Sapa.

Klasyfikacja końcowa:

1. SPR Kępno
2. UKS START Pietrowice Wielkie
3. MKS Sokół Żary
4. SPR Polkowice

Skład zespołu: Marcinek Wiktoria, Daniel Zuzanna, Kowalska Zofia, Joszko Kamila, Budzan Karolina, Sapa Julia, Ducka Kinga, Stosiek Martyna, Kowalska Ula, Kroker Martyna, Mludek Jessica, Bugdoł Katarzyna, Gorczowska Julia, Koloch Marta, Urbach Anna. Trener zespołu: Kępa Marek.

Zespół Młodziczek UKS START Pietrowice Wielkie z trenerem

Nagroda za najlepszą bramkarkę turnieju Julia Gorczowska wraz z organizatorami turnieju

Nagroda za najlepszą zawodniczkę z każdego klubu uczestniczącego w turnieju - Julia Sapa

OGŁOSZENIE

GWIAZDECZKI zapraszają

Zapraszamy dzieci
w wieku od lat 5
do zespołu tanecznego
GWIAZDECZKI działającego
przy Gminnej Bibliotece Publicznej
w Pietrowicach Wielkich.
Osoby chętne
prosimy o kontakt
z pietrowicką biblioteką

tel.: 32 419 80 99

Szycie
z „wielkim sercem”

W Dziennym Domu Senior+ została przeprowadzona akcja charytatywna. Seniorzy włożyli w nią całe swoje serce i zdolności manuale. Uszyto maskotki – przytulanki, oraz poduszeczki dla Hospicjum dla Dzieci Dolnego Śląska, które zostały przekazane oddziałom szpitalnym Dolnego Śląska z okazji Dnia Dziecka. Każdy jak tylko potrafił włożył swoją cegiełkę w tak wielkie dzieło. Mottem przewodnim akcji były piękne słowa Janusza Korczaka „Kiedy śmieje się dziecko, śmieje się cały świat”.

Tak niewiele, a zarazem tak dużo.

formuła dobra

CERTYFIKAT DOBRA

2021

Dla

Seniorów z Domu Dziennego Senior + w Pietrowicach Wielkich

za dobre uczynki,
które niosą radość i pomoc naszym podopiecznym,
a Hospicjum dla Dzieci Dolnego Śląska „Formuła Dobra” pomagają lepiej i skuteczniej działać.

Dziękujemy!

Koordynator sekretariatu
Ewa Jakubicz

Dr n. med. Krzysztof Szmyd

DOBRE DRZEWO DOBRYM SIĘ OWOCEM OKRYWA,
DOBRY CZŁEK Z DOBRYCH CZYNÓW POZNAWANY BYWA.

Mamy i MY

W piątek 25 czerwca w centrum Pietrowic Wielkich na ul. 1 Maja na skwerze obok przystanku autobusowego, został zainstalowany pojemnik na plastikowe nakrętki. Czerwoną, metalową instalacje w kształcie serca trudno przeoczyć Głównym celem zbiórki nakrętek jest POMOC CHARYTATYWNA. Zachęcamy więc wszystkich mieszkańców, by wrzucali nakrętki do pojemnika w kształcie serca.

Zakup pojemnika została sfinansowany przez Radę Sołecką Sołectwa Pietrowice Wielkie.

Red.

Gratulacje dla Zdzisława Hudaka

KANCELARIA PREZYDENTA
RZECZYPOSPOLITEJ POLSKIEJ
SEKRETARZ STANU
Andrzej Dera
BON.0600.527.2020

Warszawa, 20 kwietnia 2021 r.

Pan
Zdzisław Hudak

Szanowny Panie,

mam zaszczyt powiadomić, że Prezydent Rzeczypospolitej Polskiej Pan Andrzej Duda nadał Panu MEDAL STULECIA ODZYSKANEJ NIEPODLEGŁOŚCI *za zasługi dla Niepodległej.*

Równocześnie uprzejmie informuję, iż w związku z sytuacją epidemiczną panującą na terenie kraju, o miejscu i terminie wręczenia odznaczenia zostanie Pan powiadomiony odrębnym pismem.

z wyrazami szacunku
Andrzej Dera

ul. Wiejska 10, 00-902 Warszawa

ROWEROWY CYPRZANÓW
znowu w trasie

„W każdym razie, tutaj, w tym mieście, w Wadowicach wszystko się zaczęło. I życie się zaczęło, i szkoła się zaczęła, studia się zaczęły i teatr się zaczął. I kapłaństwo się zaczęło”.

Pamiętne słowa Jana Pawła II wypowiedziane w 16 czerwca w 1999 roku stały się mottem przewodnim rajdu Rowerowego Cyprzanowa do Wadowic, który odbył się w dniach 4.06- 6.06.2021. W ciągu trzech dni trzynastu rowerzystów przejechało w sumie 307 km. Punktem kulminacyjny rajdu był drugi dzień, podczas którego cykliści zwiedzali Muzeum - Dom Rodzinny Ojca Świętego Jana Pawła II, Rynek Wadowicki, Bazylikę Mniejszą Ofiarowania NMP. Nie obyło się oczywiście także bez kosztowania słynnych papieskich kremówek.

Powrót do miejsca zakwaterowania w Skidzyniu wiódł urokliwą trasą rowerową Dolina Karpia. W drodze powrotnej rowerzyści zwiedzali Pszczynę, a następnie poprzez Żelazny Szlak Rowerowy podążyli do Cyprzanowa.

Następną imprezą organizowaną przez Rowerowy Cyprzanów będzie IX Parafialna Rowerowa Pielgrzymka na Jasną Górę w ramach XVI Ogólnopolskiej Pielgrzymki Rowerowej. Pielgrzymka odbędzie się w dniach 09 - 10.07.2021r., na którą rowerzyści z Cyprzanowa serdecznie zapraszają. Więcej informacji odnośnie pielgrzymki na stronie http://rowerowycyprzanow.eu. W planie Rowerowego Cyprzanowa są jeszcze następujące imprezy: Łysa Hora i Mazury. Na wszystkie imprezy serdecznie zapraszamy.

Dzień
bibliotekarza
w pietrowickiej bibliotece

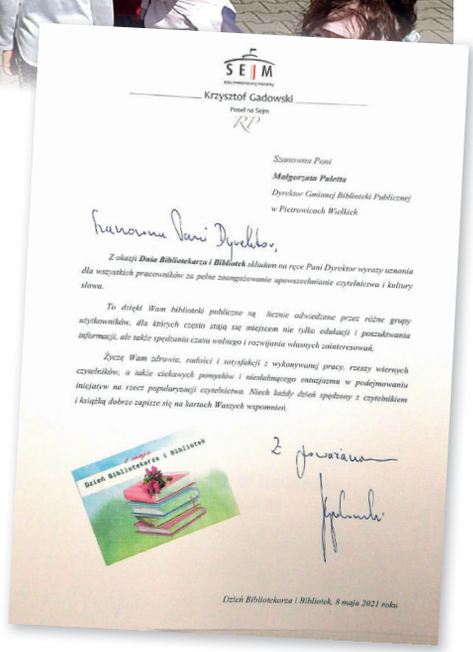
SEJM

Krzysztof Gadowski

Poseł na Sejm

RP

Szanowna Pani

Małgorzata Paletta

Dyrektor Gminnej Biblioteki Publicznej

w Pietrowicach Wielkich

Szanowna Pani Dyrektor,

*Z okazji **Dnia Bibliotekarza i Bibliotek** składam na ręce Pani Dyrektor wyrazy uznania dla wszystkich pracowników za pełne zaangażowanie upowszechnianie czytelnictwa i kultury słowa.*

To dzięki Wam biblioteki publiczne są licznie odwiedzane przez różne grupy użytkowników, dla których często stają się miejscem nie tylko edukacji i poszukiwania informacji, ale także spędzania czasu wolnego i rozwijania własnych zainteresowań.

Życzę Wam zdrowia, radości i satysfakcji z wykonywanej pracy, rzeszy wiernych czytelników, a także ciekawych pomysłów i niesłabnącego entuzjazmu w podejmowaniu inicjatyw na rzecz popularyzacji czytelnictwa. Niech każdy dzień spędzony z czytelnikiem i książką dobrze zapisze się na kartach Waszych wspomnień.

Z poważaniem

Dzień Bibliotekarza i Bibliotek, 8 maja 2021 roku

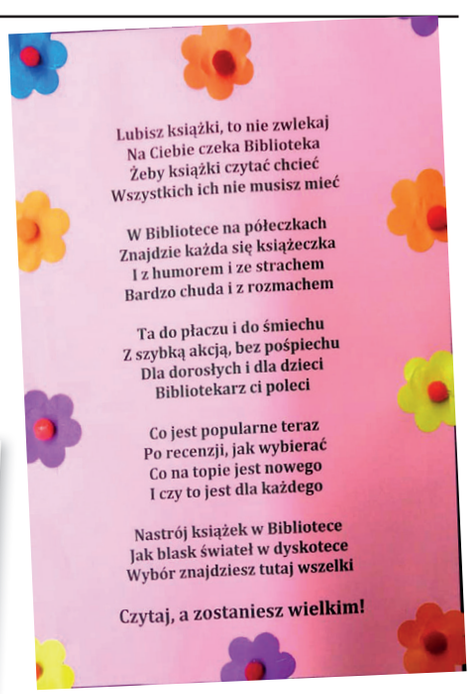
Lubisz książki, to nie zwlekaj
Na Ciebie czeka Biblioteka
Żeby książki czytać chcieć
Wszystkich ich nie musisz mieć

W Bibliotece na półeczkach
Znajdzie każda się książeczka
I z humorem i ze strachem
Bardzo chuda i z rozmachem

Ta do płaczu i do śmiechu
Z szybką akcją, bez pośpiechu
Dla dorosłych i dla dzieci
Bibliotekarz ci poleci

Co jest popularne teraz
Po recenzji, jak wybierać
Co na topie jest nowego
I czy to jest dla każdego

Nastrój książek w Bibliotece
Jak blask świateł w dyskotece
Wybór znajdziesz tutaj wszelki

Czytaj, a zostaniesz wielkim!

Jak co roku 8 maja przedszkolaki z pietrowickiego Przedszkola nie zapomniały o naszej Bibliotece. Wszystkie dzieci wraz z wychowawcami przyszły z laurkami aby złożyć nam życzenie z okazji naszego święta. Z uwagi na obostrzenia epidemiologiczne, spotkanie odbyło się przed budynkiem biblioteki. Wszystkie biblioteki na terenie naszej Gminy od lat współpracują z placówkami przedszkolnymi na naszym terenie. Ostatni rok był dla nas bardzo trudny ponieważ musieliśmy ograniczyć nasza współpracę. Wierzymy , że od września sytuacja się unormuje i nasze spotkania będą mogły odbywać się bez ograniczeń. Dziękujemy Dyrekcji oraz wszystkim nauczycielom przedszkolnym z naszej gminy za wieloletnią współpracę i już cieszymy się , że będziemy ją kontynuować dla dobra dzieci.

Małgorzata Paletta

Dzień bez śmiecenia w Samborowicach

Okres pandemii spowodował, że Święto Ziemi obchodziliśmy „zdalnie". Jednak od razu po powrocie do szkół uczniów klas młodszych, zdecydowaliśmy, że posprzątamy świat w dniu, w którym obchodzimy Dzień bez śmiecenia, czyli 11 maja. Uczniowie z chęcią podjęli się tego zadania. Najpierw udaliśmy się ulicami naszej wsi aby pozbierać zalegające w rowach śmieci. Przedszkolacy zaś przygotowali tablice, na których umieszczone były napisy promujące ekologiczny tryb życia. Pod opieką nauczycieli przeszli ulicami aby przekonywać mieszkańców, że o środowisko naturalne należy dbać od najmłodszych lat.

Największą frajdą dla dzieci okazała się akcja pod tytułem „Każdy uczeń sadzi drzewko". Polegała ona na tym, że wraz z opiekunami uczniowie udali się do lasu, gdzie posadzili swoje drzewko. Rośliny zostały podpisane, aby każdy mógł obserwować ich wzrost. Przyjemnością okazał się codzienny obowiązek podlewania młodych drzewek. Dzieci chętnie niosły wodę w butelkach udając się do lasu. Te działania pozwoliły też na łagodne przejście uczniów ze zdalnego nauczania do lekcji w szkole. Teraz można spotkać naszych najmłodszych, którzy prowadzą rodziców w niedzielne popołudnie do lasu, bo przecież trzeba sprawdzać, czy drzewka rosną…. Przy okazji nasz mały zagajnik wzbogacił się o nowe okazy roślin. Zachęcamy wszystkich do takich akcji…To się opłaca…..

I.G.

NORDIC Walking to recepta na zdrowie i dobry humor

17 czerwca odbyła się II rocznica spotkań grupy pasjonatek nordic walkig działającej przy Gminnej Bibliotece Publicznej w Pietrowicach Wielkich. Tym razem spotkałyśmy się obok budynku Centrum Społeczno-Kulturalnym w Pietrowicach Wielkich gdzie mieści się siedziba biblioteki i przeszłyśmy trasę do tężni przy Kościele Św. Krzyża, tam na walkerki odpoczęły i czekał na nie słodki poczęstunek.

Grupa spotyka się co tydzień, w czwartki o 9:00 rano. Zazwyczaj spotykamy się na skateparku w Kornicach i maszerujemy od 5-7km. Stowarzyszenie Nordic Walking Poland objęło patronatem naszą grupę, o wydarzeniach z naszej działalności informujemy na specjalnie stworzonej stronie oraz profilu. Osoby zainteresowane nordic walkig i uczestnictwem w naszych spotkaniach prosimy o kontakt z pietrowicką biblioteką. Tel.: 324198099.

Malgorzta Paletta

Defibrylator ratuje życie

Na wiosek radnych Gminy Pietrowice Wielkie został zakupiony **defibrylator Zoll AED Plus** sprzęt został przekazany do Niepublicznego Zakładu Opieki Zdrowotnej „Zdrowie" w Pietrowicach Wielkich. Ten, tak ważny sprzęt będzie do dyspozycji w razie zagrożenia życia o naszym ośrodku. Jest to urządzenie w pełni zautomatyzowane, którego celem jest przywrócenie prawidłowej pracy serca. Defibrylator AED jest urządzeniem pomocnym przy wykonywaniu reanimacji w różnych warunkach. Sprzęt oddziałuje na organizm poprzez zamocowane na klatce piersiowej elektrody. Dokonują one analizy rytmu serca i pozwalają na ocenę zasadności zastosowania defibrylacji w konkretnym przypadku.

To nie jedyny takiego rodzaju sprzęt na terenie naszej Gminy, ogólnodostępne defibrylatory znajdują się:

- na budynku remizy OSP Lekartów,
- na budynku remizy OSP Samborowice.
- oraz na wyposażeniu jednostek OSP:

- w jednostce OSP Pietrowice Wielkie (na wyposażeniu samochodu pożarniczego,)

- w jednostce OSP Cyprzanów (na wyposażeniu samochodu pożarniczego),
- w jednostce OSP Krowiarki (na wyposażeniu samochodu pożarniczego),
- w jednostce OSP Pawłów (na wyposażeniu samochodu pożarniczego).

Red.

OGŁOSZENIE

Fundusze Europejskie Program Regionalny
Rzeczpospolita Polska
Śląskie.
Unia Europejska Europejski Fundusz Rozwoju Regionalnego

Gmina Pietrowice Wielkie realizuje projekt w ramach Regionalnego Programu Operacyjnego Województwa Śląskiego na lata 2014 – 2020 pn.

„Unieszkodliwianie odpadów zawierających azbest na terenie Gminy Pietrowice Wielkie"

Celem projektu jest likwidacja szkodliwego oddziaływania azbestu na środowisko naturalne poprzez usunięcie i unieszkodliwienie wyrobów zawierających azbest z terenu Gminy Pietrowice Wielkie. Grantobiorca w ramach inwestycji objętej Grantem może przeprowadzić następujące prace:

- demontaż wyrobów i materiałów budowlanych zawierających azbest z budynku mieszkalnego i niemieszkalnego oraz transport i unieszkodliwienie tychże wyrobów;

- odtworzenie pokrycia dachowego budynku mieszkalnego i niemieszkalnego uszkodzonego w wyniku prac związanych z demontażem wyrobów zawierających azbest.

Projekt realizowany jest w formule grantowej, zgodnie z wytycznymi – jego realizacja przyniesie korzyści społeczne, ekonomiczne, ekologiczne polegające na minimalizacji emisji włókien azbestu, podniesieniu jakości życia mieszkańców, poprawie wyglądu zewnętrznego obiektów budowlanych i ich stanu technicznego.

Planowany termin rzeczowego i finansowego zakończenia realizacji projektu to 31.12.2022 r.

Dofinansowanie w 55% pochodzi z Regionalnego Programu Operacyjnego Województwa Śląskiego na lata 2014-2020, Oś priorytetowa 5. Ochrona środowiska i efektywne wykorzystywanie zasobów, w tym Działanie: 5.2. Gospodarka odpadami,
Poddziałanie 5.2.2. Gospodarka odpadami RIT, którego źródłem finansowania jest Europejski Fundusz Rozwoju Regionalnego.

Wartość projektu: 801 205,20 zł
Dofinansowanie UE: 760 669,94 zł

OGŁOSZENIE

Fundusze Europejskie Program Regionalny | Rzeczpospolita Polska | Śląskie. | Unia Europejska Europejski Fundusz Rozwoju Regionalnego

Gmina Pietrowice Wielkie realizuje projekt w ramach Regionalnego Programu Operacyjnego Województwa Śląskiego na lata 2014 – 2020 pn.

„Adaptacja budynku dawnego dworca kolejowego na centrum usług społecznościowych w Pietrowicach Wielkich”

Przedmiotem projektu jest przebudowa i adaptacja zdegradowanego budynku dawnego dworca kolejowego w Pietrowicach Wielkich na Centrum Usług Społecznościowych.
W ramach inwestycji wykonane zostaną roboty budowlane wraz z kompleksowym wyposażeniem pomieszczeń.
Celem projektu jest przede wszystkim prowadzenie usług warunkujących prawidłowe funkcjonowanie społeczności gminnej, tj. aktywna integracja mieszkańców, aktywizacja i integracja osób starszych, prowadzenie zajęć rehabilitacyjno-ruchowych dla osób starszych oraz utworzenie świetlicy środowiskowej dla dzieci i młodzieży.
Planowany termin rzeczowego i finansowego zakończenia realizacji projektu to 15.04.2022 r.
Dofinansowanie pochodzi z Regionalnego Programu Operacyjnego Województwa Śląskiego na lata 2014-2020 dla osi priorytetowej: X. Rewitalizacja oraz infrastruktura społeczna i zdrowotna dla działania: 10.2. Rozwój mieszkalnictwa socjalnego, wspomaganego i chronionego oraz infrastruktury usług społecznych dla poddziałania: 10.2.2. Rozwój mieszkalnictwa socjalnego, wspomaganego i chronionego oraz infrastruktury usług społecznych – RIT, którego źródłem finansowania jest Europejski Fundusz Rozwoju Regionalnego.

Wartość projektu: 3 983 014,52 zł
Dofinansowanie z Unii Europejskiej: 2 236 805,21 zł
Dofinansowanie z Budżetu Państwa: 263 153,56 zł

OGŁOSZENIE

Fundusze Europejskie Program Regionalny | Rzeczpospolita Polska | Śląskie. | Unia Europejska Europejski Fundusz Rozwoju Regionalnego

Gmina Pietrowice Wielkie realizuje projekt w ramach Regionalnego Programu Operacyjnego Województwa Śląskiego na lata 2014 – 2020 pn.

„Budowa punktu selektywnej zbiórki odpadów komunalnych w Pietrowicach Wielkich”

Przedmiotem projektu jest budowa nowego, kompleksowego punktu selektywnej zbiórki odpadów komunalnych. Głównym celem inwestycji jest zwiększenie ilości unieszkodliwionych oraz poddanych recyklingowi odpadów, co spowoduje zmniejszenie presji na środowisko naturalne, w tym poprawę jakości życia mieszkańców, dzięki zapewnieniu lepszego stanu środowiska i likwidacji uciążliwości związanych ze składowaniem odpadów.
Planowany termin rzeczowego i finansowego zakończenia realizacji projektu to 31.12.2021 r.
Dofinansowanie w 85% pochodzi z Regionalnego Programu Operacyjnego Województwa Śląskiego na lata 2014-2020, Oś priorytetowa 5. Ochrona środowiska i efektywne wykorzystywanie zasobów, w tym Działanie: 5.2. Gospodarka odpadami, Poddziałanie 5.2.2. Gospodarka odpadami RIT, którego źródłem finansowania jest Europejski Fundusz Rozwoju Regionalnego.

Wartość projektu: 985 320,71 zł
Dofinansowanie: 836 477,11 zł